

DATOS DE DENUNCIAS, PROCEDIMIENTOS PENALES Y CIVILES REGISTRADOS, ÓRDENES DE PROTECCIÓN SOLICITADAS EN LOS JUZGADOS DE VIOLENCIA SOBRE LA MUJER (JVM)¹ Y SENTENCIAS DICTADAS POR LOS ÓRGANOS JURISDICCIONALES EN ESTA MATERIA EN EL SEGUNDO TRIMESTRE DEL AÑO 2010

I. JUZGADOS DE VIOLENCIA SOBRE LA MUJER

DATOS DENUNCIAS RECIBIDAS EN EL SEGUNDO TRIMESTRE DEL AÑO 2010

| TOTAL DENUNCIAS | Presentada por la víctimas ² | Presentada por familiares ² | Atestados policiales ³ | Parte de lesiones | Servicios asistencia / Terceros |
|-----------------|---|--|-----------------------------------|-------------------|---------------------------------|
| 34.256 | 2.924 | 78 | 27.370 | 3.633 | 251 |
| | 8,6% | 0,2% | 79,9% | 10,6% | 0,7% |

RENUNCIAS AL PROCESO⁴

| RENUNCIAS AL PROCESO | RATIO RENUNCIAS/DENUNCIAS |
|----------------------|---------------------------|
| 4.004 | 11,7% |

NACIONALIDAD MUJERES RETIRAN

| | | |
|-------------|-------|-----|
| ESPAÑOLAS | 2.334 | 58% |
| EXTRANJERAS | 1.670 | 42% |

¹ Datos referidos tanto a los Juzgados exclusivos de Violencia sobre la Mujer (103) como a los que compatibilizaron en el conocimiento de esta materia con otras, en número de 358.

² Presentadas directamente en el Juzgado

³ Incluye los iniciados a partir de la denuncia de las víctimas –en número 22.747- , por denuncia de familiares –en número de 326- y por intervención directa policial –en número de 4.297-.

⁴ En principio revelan sólo la posición de la víctima en algún momento de la tramitación de la denuncia sin que tenga que afectar al deber de investigación.

ASUNTOS PENALES REGISTRADOS⁵ EN LOS JVM⁶

| ASUNTOS PENALES | DILIGENCIAS URGENTES ⁷ | DILIGENCIAS PREVIAS ⁸ | PROCEDIMIENTOS ABREVIADOS ⁹ | JUICIOS DE FALTAS | SUJUMARIOS ¹⁰ | LEY DEL JURADO |
|-----------------|-----------------------------------|----------------------------------|--|-------------------|--------------------------|----------------|
| 49.441 | 15.241 | 21.515 | 9.928 | 2.653 | 85 | 19 |
| | 30,8% | 43,5% | 20% | 5,3% | 0,2% | - |

JUICIOS DE FALTAS Y JUICIOS RÁPIDOS DE FALTAS CELEBRADOS EN LOS JUZGADOS DE VIOLENCIA SOBRE LA MUJER

| TOTAL JUICIOS FALTAS CELEBRADOS | JUICIOS RÁPIDOS DE FALTAS | RESTO JUICIOS DE FALTAS |
|---------------------------------|---------------------------|-------------------------|
| 2.389 | 1.150 | 1.239 |
| | 48% | 52% |

TIPO DE DELITOS INSTRUIDOS¹¹

| LESIONES | CONTRA LA LIBERTAD | CONTRA LA LIBERTAD E INDEMNIDAD SEXUAL | CONTRA LA INTEGRIDAD MORAL | CONTRA DERECHOS Y DEBERES FAMILIARES | HOMICIDIOS ¹² | QUEBRANTA MIENTO PENAS ¹³ | QUEBRANTA MIENTO MEDIDAS ¹³ | OTROS |
|----------|--------------------|--|----------------------------|--------------------------------------|--------------------------|--------------------------------------|--|-------|
| 27.540 | 3.169 | 239 | 944 | 398 | 29 | 712 | 794 | 2.342 |
| 76% | 9% | 1% | 3% | 1% | - | 2% | 2% | 6% |

⁵ Los datos incorporan la transformación que pueden sufrir los asuntos (inicial calificación como diligencias urgentes y posterior transformación a diligencias previas..., así como las relativas a las diferentes fases del procedimiento) por lo que no resultan equivalentes a número de denuncias.

⁶ En todos estos asuntos penales la víctima es mujer –salvo denuncias cruzadas- y el hecho delictivo ha sido cometido en el ámbito de la pareja o ex pareja.

⁷ Asuntos tramitados por la vía de Juicio Rápido

⁸ Fase de instrucción de los procedimientos abreviados

⁹ Procedimiento seguido para el enjuiciamiento de delitos penados con pena privativa de libertad hasta 9 años

¹⁰ Procedimiento seguido para el enjuiciamiento de delitos penados con pena privativa de libertad superior a 9 años

¹¹ Corresponde a la precalificación inicial, que tiende, además, a englobar como lesiones el grueso de violencias denunciadas, previa a la acusación que se formule y al pronunciamiento que haga la sentencia.

¹² Se incluyen tanto los consumados como los intentos de homicidio.

¹³ Corresponden a hechos denunciados ante el JVM cuando han ido acompañados de un acto adicional de violencia de género. Sin éste, no son instruidos por el JVM sino por el Juzgado de Instrucción.

PERSONAS ENJUICIADAS EN LOS JVM¹⁴

| Total personas enjuiciadas | CONDENADAS | | ABSUELTAS | |
|----------------------------------|------------|-------------|-----------|-------------|
| | Españolas | Extranjeras | Españolas | Extranjeras |
| 5.795 | 2.983 | 1.355 | 1.170 | 287 |
| | 51,5% | 23,4% | 20,1% | 5% |
| | 74,9% | | 25,1% | |

FORMA DE TERMINACIÓN

| TOTAL | SENTENCIA ABSOLUTORIA | SENTENCIA CONDENATORIA | SOBRESEIMIENTO LIBRE | SOBRESEIMIENTO PROVISIONAL | ELEVACIÓN ÓRGANO COMPETENTE |
|--------|--------------------------|---------------------------|-------------------------|-------------------------------|-----------------------------------|
| 26.963 | 1.208 | 4.030 | 1.181 | 11.484 | 9.060 |
| | 4% | 15% | 4% | 43% | 34% |

¹⁴ Referido a juicios de faltas y a sentencias por delito dictadas de conformidad. Las absoluciones, por ello, van referidas a faltas, ya que la sentencia de conformidad es siempre de condena. El porcentaje total de hombres enjuiciados fue del 97,5% del total de personas enjuiciadas, resultando condenado el 75%. De las mujeres enjuiciadas –un 2,5% del total de personas enjuiciadas–, resultaron también condenadas el 71%.

ASUNTOS CIVILES INGRESADOS EN LOS JVM

| ASUNTOS CIVILES | DIVORCIOS NO CONSENSUADOS | DIVORCIOS CONSENSUADOS | MEDIDAS PREVIAS | MEDIDAS COETANEAS | GUARDA, CUSTODIA O ALIMENTOS HIJOS NO MATRIMONIALES | OTROS ¹⁵ |
|---------------------|---------------------------|------------------------|-----------------|-------------------|---|---------------------|
| 4.834 ¹⁶ | 1.351 | 251 | 381 | 616 | 910 | 1.325 |
| | 28% | 5% | 8% | 13% | 19% | 27% |

¹⁵ Incluye procesos contenciosos, entre otros sobre filiación, maternidad y paternidad, relación paterno filial, nulidades matrimoniales, separación mutuo acuerdo y contenciosas, modificación de medidas o liquidación del régimen económico matrimonial.

¹⁶ Se mantiene la baja proporción de los asuntos civiles ingresados respecto de las denuncias penales presentadas.

DATOS DE ÓRDENES DE PROTECCIÓN SOLICITADAS E INCOADAS EN LOS JUZGADOS DE VIOLENCIA SOBRE LA MUJER¹⁷

| ÓRDENES DE PROTECCIÓN | SOLICITADAS | ACORDADAS | NO ACORDADAS | RATIO ÓRDENES/DENUNCIAS |
|-----------------------|-------------|-----------|--------------|-------------------------|
| TOTALES | 9.890 | 6.693 | 3.153 | |
| | | 68% | 32% | 29% |

| TOTAL SOLICITANTES | MUJERES ESPAÑOLAS | MUJERES EXTRANJERAS | MUJERES MAYOR EDAD | MUJERES MENOR EDAD |
|--------------------|-------------------|---------------------|--------------------|--------------------|
| | 66% | 34% | 98% | 2% |

RELACIÓN DE PARENTESCO

| CÓNYUGE | EXCÓNYUGE | REL. AFECTIVA | EXRELACIÓN AFECTIVA |
|---------|-----------|---------------|---------------------|
| 30% | 12% | 30% | 28% |

¹⁷ Además de las tramitadas en los JVM, se han solicitado ante los Juzgados de Guardia, fuera del horario de audiencia de aquellos, 1.691 Órdenes de Protección relacionadas con la violencia de género, un 4,9% más que en el primer trimestre del año 2010 (en que se solicitaron 1.612 OP en estos juzgados). De las 1.691 solicitadas se han acordado 1.262, el 75%. El 30,5% de las mujeres que solicitaron Orden de Protección en los Juzgados de Guardia eran extranjeras (el porcentaje de extranjeras que solicitaron OP en el mismo periodo del año anterior sobre el total de solicitantes fue del 39%).

MEDIDAS PENALES DERIVADAS DE LAS ÓRDENES DE PROTECCIÓN Y DE OTRAS MEDIDAS CAUTELARES (De Seguridad y Protección)¹⁸:

20.057 (De ellas han sido acordadas en el ámbito de la Orden de Protección 15.389, el 77%, y 4.668, el 23%, como Medidas Cautelares).

| | PRIVATIVAS DE LIBERTAD | SALIDA DE DOMICILIO | ORDEN DE ALEJAMIENTO | PROHIBICIÓN DE COMUNICACIÓN | PROHIBICIÓN VOLVER AL LUGAR | SUSPENSIÓN TENENCIA Y USO ARMAS | OTRAS |
|---|------------------------|---------------------|----------------------|-----------------------------|-----------------------------|---------------------------------|-------|
| OP | 424 | 850 | 5.550 | 5.550 | 1.078 | 1.329 | 608 |
| MC | 239 | 296 | 1.611 | 1.573 | 326 | 293 | 330 |
| % Medidas Penales OP adoptadas sobre total OP adoptadas | 6% | 13% | 83% | 83% | 16% | 20% | 9% |

MEDIDAS CIVILES DERIVADAS DE LAS ÓRDENES DE PROTECCIÓN Y DE OTRAS MEDIDAS CAUTELARES (De Seguridad y Protección):

5.256¹⁹. De ellas 4.983, el 95%, han sido acordadas en el ámbito de la OP y el resto, 273 el 5%, como Medidas Cautelares)

| MEDIDAS CIVILES | ATRIBUCIÓN DE LA VIVIENDA | PERMUTA VIVIENDA | SUSPENSIÓN REGIMEN DE VISITAS | SUSPENSIÓN POTESTAD | SUSPENSIÓN GUARDIA Y CUSTODIA | PRESTACIÓN DE ALIMENTOS | PROTECCIÓN DEL MENOR PARA EVITAR UN PELIGRO O PERJUICIO | OTRAS |
|--|---------------------------|------------------|-------------------------------|---------------------|-------------------------------|-------------------------|---|-------|
| OP | 1.526 | 16 | 185 | 20 | 484 | 1.703 | 58 | 991 |
| MC | 131 | - | 9 | 1 | 11 | 92 | 3 | 26 |
| % Medidas Civiles adoptadas sobre total OP adoptadas | 23% | 0,2% | 3% | 0,3% | 7% | 25,4% | 1% | 15% |

¹⁸ Cada resolución puede incorporar más de una medida.

¹⁹ Se mantiene la baja proporción de las medidas cautelares civiles respecto de las penales.

| <i>ÓRDENES DE PROTECCIÓN POR ADOPTADAS Y DENEGADAS POR CC.AA.</i> | | | | | |
|---|-----------------|---------------------------------|------------|---------------------------------|------------|
| <i>CC.AA.</i> | <i>Incoadas</i> | <i>Resueltas. Adoptadas</i> | <i>%</i> | <i>Resueltas. Denegadas</i> | <i>%</i> |
| Andalucía | 1.627 | 1.174 | 72% | 453 | 28% |
| Aragón | 167 | 141 | 84% | 26 | 16% |
| Asturias | 208 | 134 | 64% | 72 | 35% |
| Baleares | 424 | 321 | 76% | 103 | 24% |
| Canarias | 669 | 418 | 62% | 250 | 37% |
| Cantabria | 77 | 45 | 58% | 32 | 42% |
| Castilla y León | 368 | 262 | 71% | 107 | 29% |
| Castilla-La Mancha | 531 | 393 | 74% | 138 | 26% |
| Cataluña | 1.570 | 805 | 51% | 723 | 46% |
| Valencia | 1.222 | 1.024 | 84% | 198 | 16% |
| Extremadura | 219 | 176 | 80% | 43 | 20% |
| Galicia | 351 | 229 | 65% | 122 | 35% |
| Madrid | 1.582 | 869 | 55% | 713 | 45% |
| Murcia | 499 | 457 | 92% | 42 | 8% |
| Navarra | 82 | 55 | 67% | 27 | 33% |
| País Vasco | 231 | 133 | 58% | 98 | 42% |
| La Rioja | 63 | 57 | 90% | 6 | 10% |
| España | 9.890 | 6.693 | 68% | 3.153 | 32% |

| DENUNCIAS Y RENUNCIAS PRESENTADAS POR CC.AA. TASA POR CADA 10.000 MUJERES Y RATIO DE SOLICITUDES DE OP SOBRE TOTAL DENUNCIAS PRESENTADAS | | | | | |
|---|----------------------------|-----------------------------|---|------------------------------------|----------------------------------|
| | Denuncias recibidas | Renuncias al proceso | Denuncias por cada 10.000 habitantes | Ratio renuncias / denuncias | Ratio ordenes / denuncias |
| Andalucía | 7.174 | 843 | 17,1 | 11,8% | 23% |
| Aragón | 682 | 60 | 10,4 | 8,8% | 24% |
| Asturias | 493 | 83 | 8,9 | 16,8% | 42% |
| Baleares | 1.138 | 118 | 21,3 | 10,4% | 37% |
| Canarias | 1.982 | 202 | 19,1 | 10,2% | 34% |
| Cantabria | 321 | 10 | 10,9 | 3,1% | 24% |
| Castilla y León | 1.064 | 96 | 8,4 | 9% | 35% |
| Castilla-La Mancha | 1.441 | 205 | 14,4 | 14,2% | 37% |
| Cataluña | 4.795 | 663 | 13 | 13,8% | 33% |
| Valencia | 4.852 | 508 | 19,4 | 10,5% | 25% |
| Extremadura | 501 | 41 | 9,2 | 8,2% | 44% |
| Galicia | 1.277 | 106 | 9 | 8,3% | 27% |
| Madrid | 5.661 | 575 | 17,5 | 10,2% | 28% |
| Murcia | 1.430 | 244 | 20,1 | 17,1% | 35% |
| Navarra | 364 | 69 | 11,8 | 19% | 23% |
| País Vasco | 929 | 149 | 8,5 | 16% | 25% |
| La Rioja | 152 | 32 | 9,7 | 21,1% | 41% |
| España | 34.256 | 4.004 | 14,8 | 11,7% | 29% |

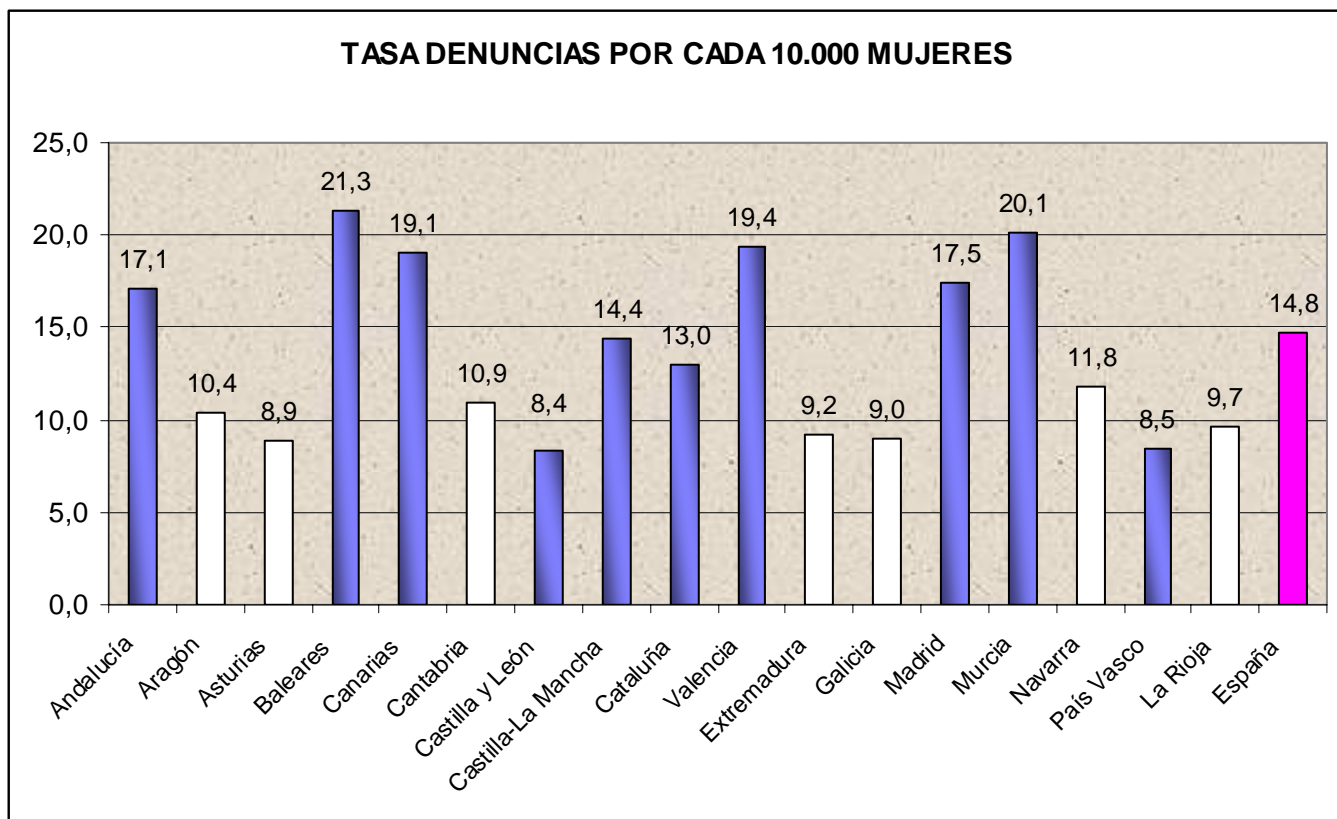

II. JUZGADOS DE LO PENAL

SENTENCIAS DICTADAS ENTRE ABRIL-JUNIO 2010 EN EL ÁMBITO DE LA VIOLENCIA DE GÉNERO

| Período | Sentencia condenatoria con conformidad | Sentencia condenatoria sin conformidad | Sentencia Absolutoria |
|--------------------|--|--|-----------------------|
| | 2.081 | 2.873 | 4.718 |
| Abril – Junio 2010 | 21,5% | 29,7% | 48,8% |
| | 4.954 (52,2%) | | |

Total sentencias: 9.672

III. AUDIENCIAS PROVINCIALES

SECCIONES ESPECIALIZADAS EN VIOLENCIA SOBRE LA MUJER

JUICIOS CELEBRADOS DE VIOLENCIA DE GÉNERO EN PROCESOS ÚNICA INSTANCIA

| Período | Sentencia condenatoria | Sentencia Absolutoria |
|--------------------|------------------------|-----------------------|
| Abril - Junio 2010 | 89 | 25 |
| | 78% | 22% |

Total sentencias: 114

**TOTAL SENTENCIAS DICTADAS ENTRE ABRIL – JUNIO 2010
EN EL ÁMBITO DE LA VIOLENCIA DE GÉNERO**

| ÓRGANO | TOTAL SENTENCIAS | SENTENCIAS CONDENATORIAS | % | SENTENCIAS ABSOLUTORIAS | % |
|-------------------------|------------------|--------------------------|---------------|-------------------------|--------------|
| JVM | 5.238 | 4.030 | 77% | 1.208 | 23% |
| JUZGADOS DE LO PENAL | 9.672 | 4.954 | 51,2% | 4.718 | 48,8% |
| AUDIENCIAS PROVINCIALES | 114 | 89 | 77% | 25 | 23% |
| TOTAL | 15.024 | 9.073 | 60,4%% | 5.951 | 39,6% |

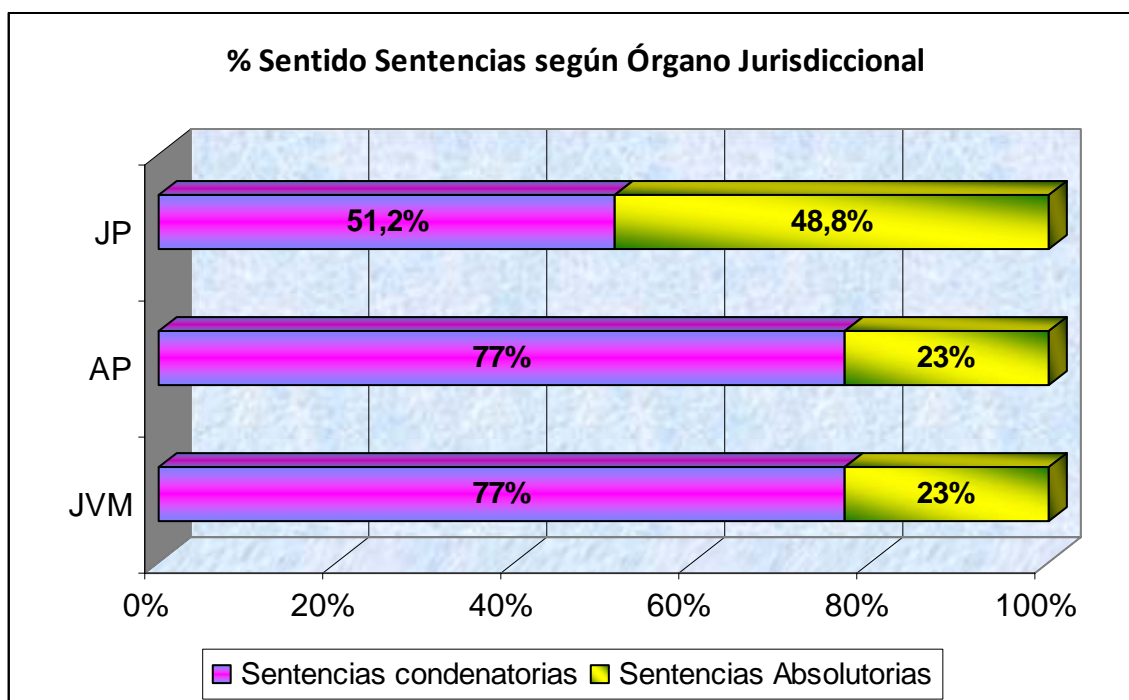



CONSEJO GENERAL DEL PODER JUDICIAL

RESUMEN TENDENCIAS

DIFERENCIA DENUNCIAS – RENUNCIAS A LA CONTINUACIÓN DEL PROCESO RESPECTO AL TRIMESTRE ANTERIOR

| Denuncias 2º Trimestre 2009 | Denuncias 2º Trimestre 2010 | Variación | % Variación |
|-----------------------------------|-----------------------------------|-----------|-------------|
| 34.983 | 34.256 | - 727 | - 2,08% |
| Renuncias 2º Trimestre 2009 | Renuncias 2º Trimestre 2010 | | |
| 4.393 (12,5%) | 4.004 (11,7%) | - 389 | - 8,8% |

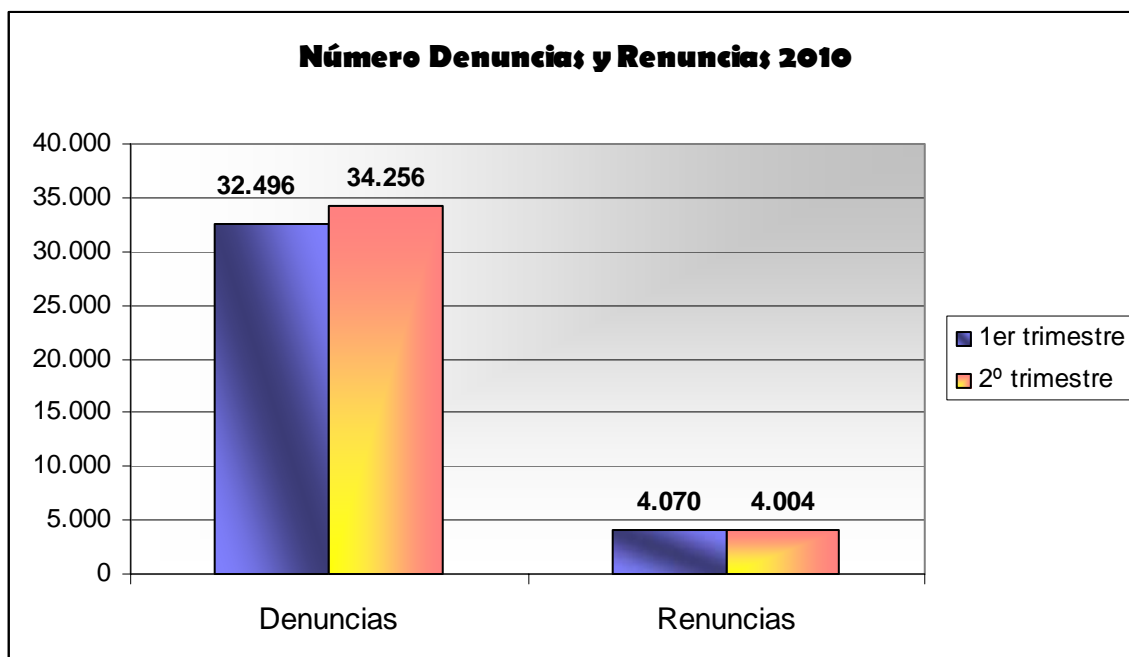

A pesar de que en este trimestre se han presentado un 2,08% menos denuncias que en el mismo periodo del año anterior, se produce un INCREMENTO de denuncias respecto al primer trimestre del año 2010, del 5,4%.

El DECREMENTO de renuncias a la continuación del proceso sobre el total de las denuncias presentadas continúa, en este trimestre se han producido un 8,8% menos renuncias que en el mismo periodo del año anterior y un 1,6% menos que en el primer trimestre de este año.

EVOLUCIÓN TRIMESTRAL DENUNCIAS

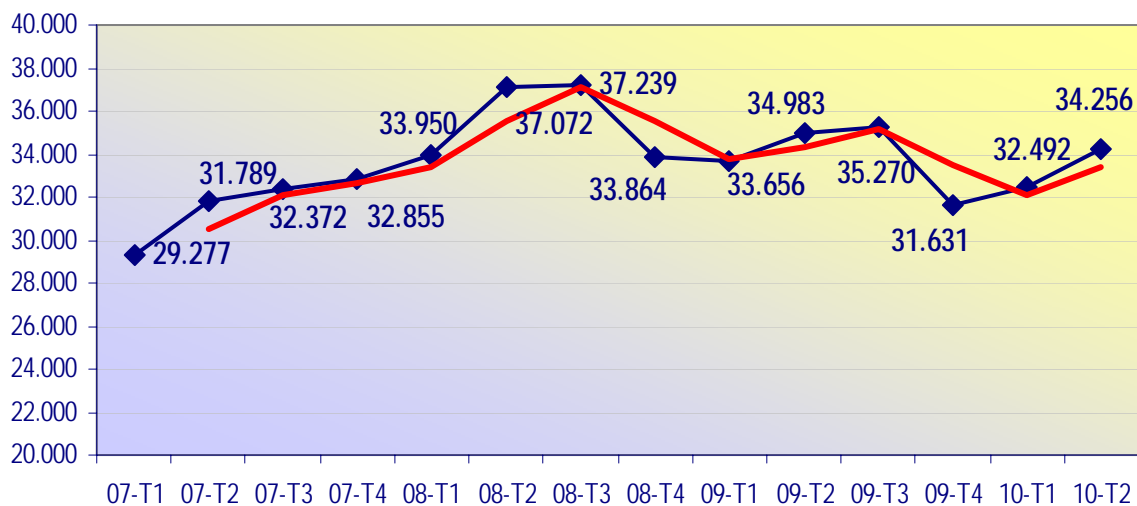

Porcentaje renuncias respecto denuncias presentadas

Total denuncias: 470.706

Total renuncias: 58.118 (12,4%)

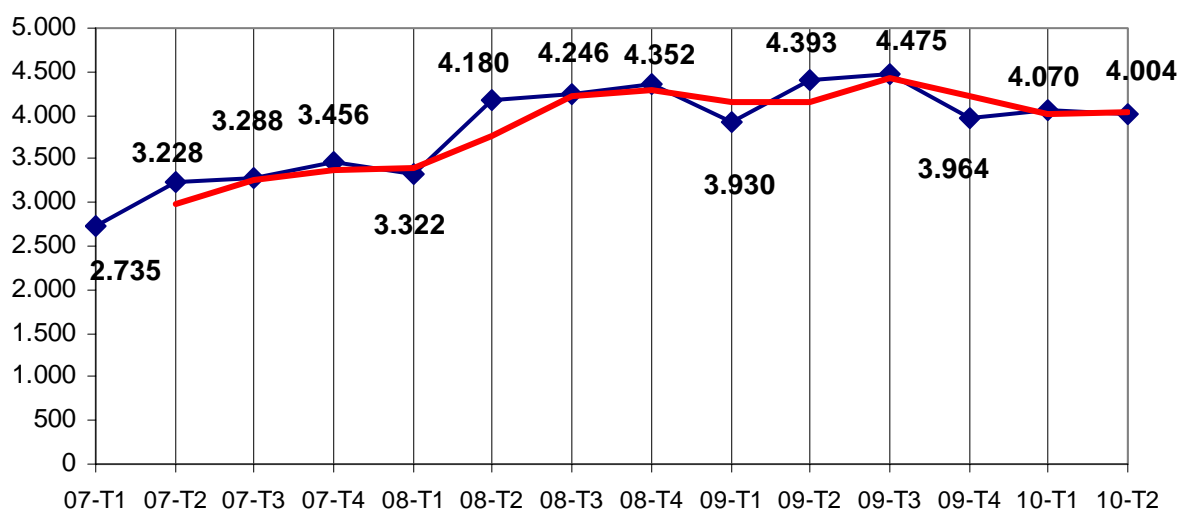

En este segundo trimestre del 2010 disminuyen el número de **Órdenes de Protección** solicitadas con respecto al segundo trimestre de 2009:

| Solicitud OP 2º Trimestre 2009 | Solicitud OP 2º Trimestre 2010 | Variación | % Variación |
|--------------------------------------|--------------------------------------|-----------|-------------|
| 10.717 | 9.890 | - 827 | - 7,7% |

EVOLUCIÓN TRIMESTRAL DE SOLICITUDES DE ÓRDENES DE PROTECCIÓN

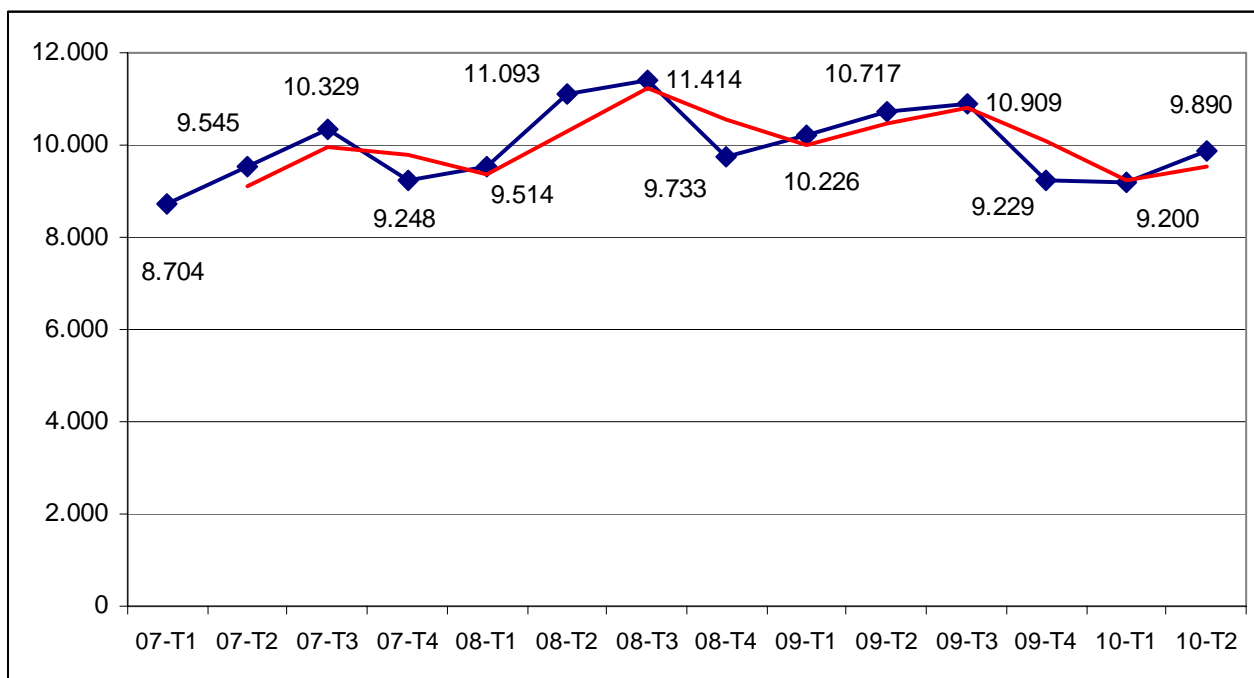

FORMA TERMINACION: Aumenta ligeramente el porcentaje de sentencias condenatorias respecto al mismo periodo del año anterior:

